

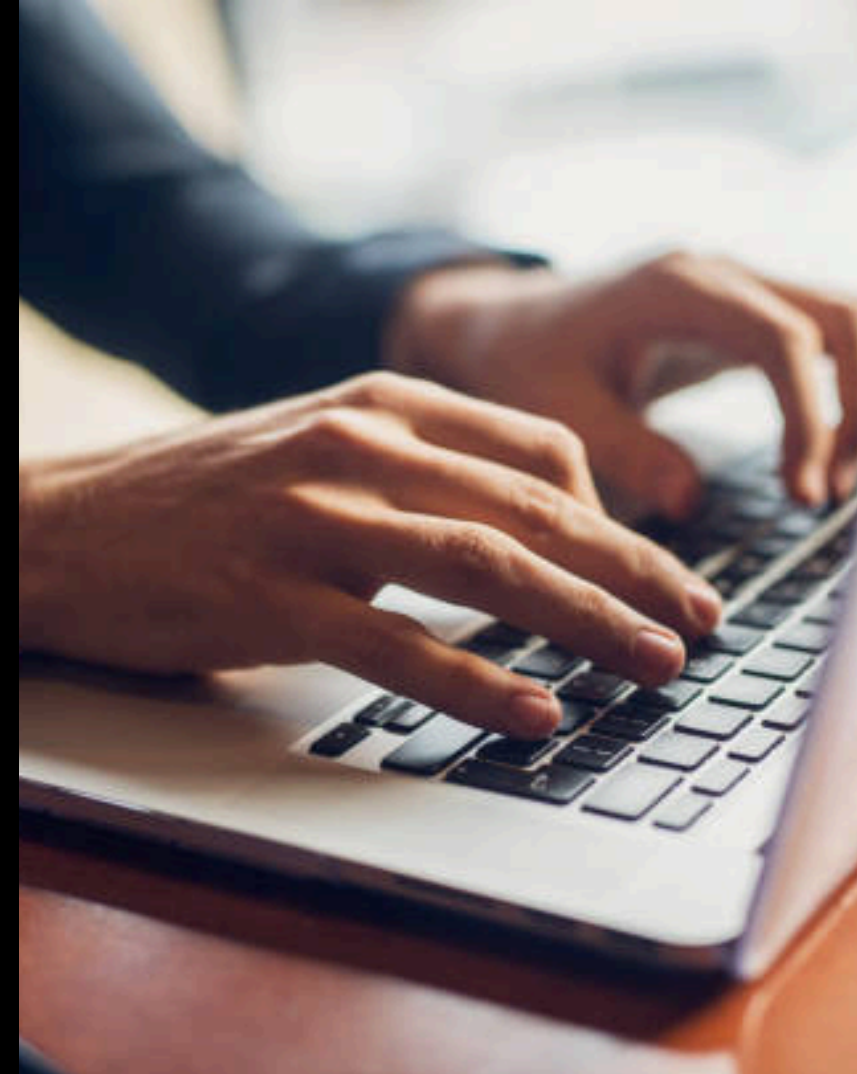

Patrimônio

Manual do Usuário

Guia prático de utilização do sistema Patrimônio
Sistema de Gestão de patrimônios da DPDF
Defensoria Pública do Distrito Federal
Laboratório Júnior de Inovação e Tecnologia

Sumário

- [Introdução ao Manual do Usuário](#)
- [Principais Funcionalidades do Patrimônio](#)
- [Acesso ao Sistema](#)
- [Tela de Login](#)
- [Redefinir Senha](#)
- [Pesquisar](#)
- [Editar Patrimônio](#)
- [Escanear](#)
- [Cadastrar](#)
- [Importar](#)
- [Gerar Relatório](#)
- [Usuários](#)
- [Editar/Adicionar Usuário](#)
- [Usuários Inativos](#)
- [Setor](#)
- [Setor Inativo](#)
- [Editar/Adicionar Usuário](#)
- [Setor Inativo](#)
- [Observações](#)

Introdução ao Manual do Usuário

Este manual tem o objetivo de orientar os usuários na utilização do sistema **Patrimônio**, uma ferramenta desenvolvida para otimizar a coleta e o gerenciamento de dados patrimoniais no âmbito da Defensoria Pública do Distrito Federal.

O sistema foi projetado para oferecer uma gestão eficiente dos bens patrimoniais, com funcionalidades específicas para diferentes perfis de usuários, garantindo organização, segurança e praticidade.

A plataforma disponibiliza recursos para três tipos de usuários:

- **Super Usuário**
- **Administradores**
- **Assistentes**

Por meio de campos, marcações e preenchimentos dinâmicos, o sistema permite que os dados sejam coletados de maneira padronizada, precisa e organizada, facilitando a gestão patrimonial da instituição.

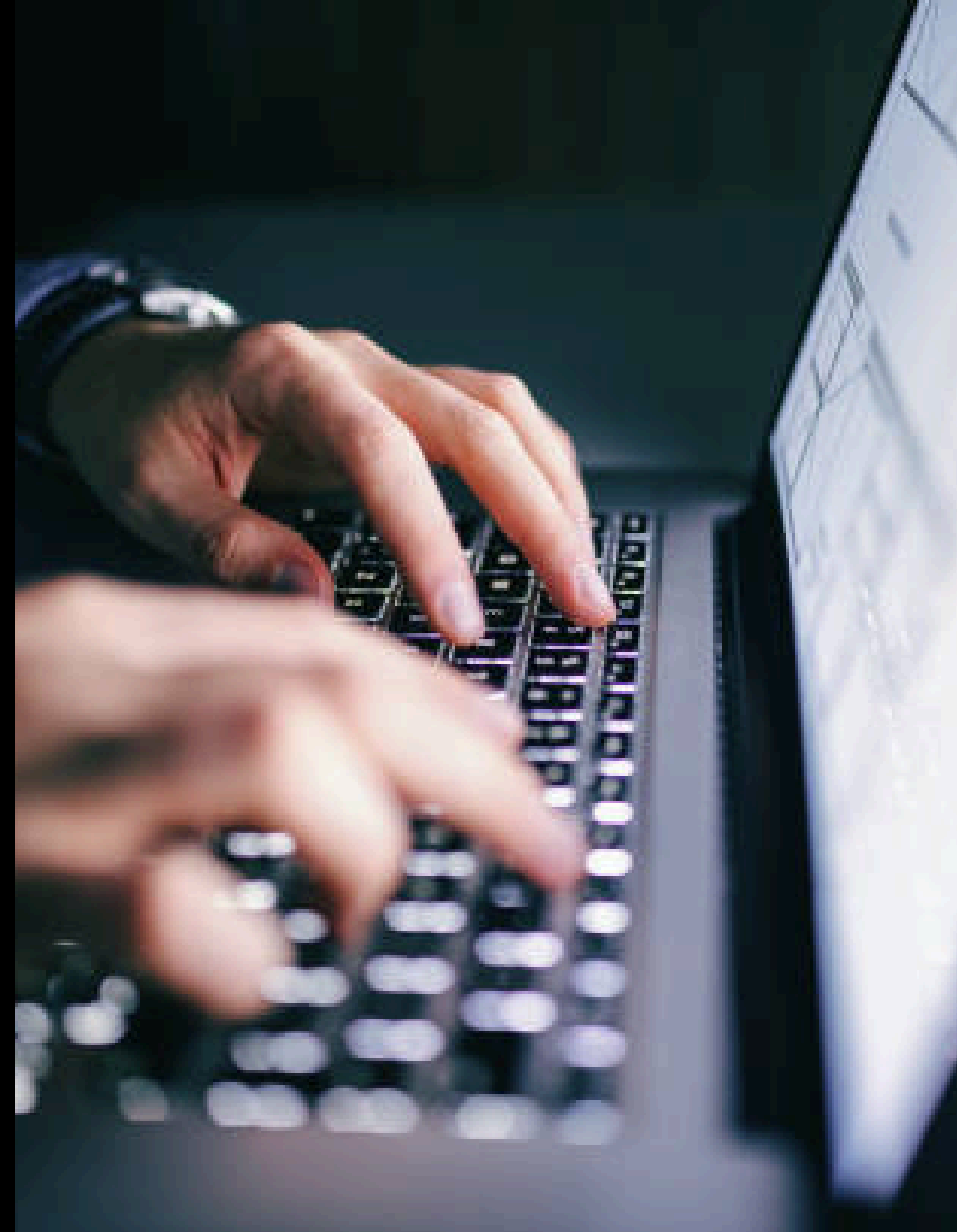

Principais Funcionalidades do Patrimônio

- **Cadastro e edição de setores** (Função exclusiva do Super Usuário)
- **Cadastro, edição e gerenciamento de usuários** (Disponível para Super Usuários e Administradores)
- **Cadastro e edição de patrimônios** (Disponível para Super Usuário e Administradores)
- **Visualização detalhada de patrimônios** (Disponível para todos os perfis, com restrição por setor)
- **Geração e download de etiquetas com QRCode** (Disponível para todos os perfis)
- **Geração de relatórios** (Disponível para todos os perfis)
- **Importação de dados via arquivo .csv** (Disponível para todos os perfis)
- **Leitura e escaneamento de QRCodes** (Disponível para todos os perfis)

Acesso ao Sistema

Como acessar:

- O Patrimônio é uma aplicação Web, acessada diretamente pelo navegador e requer conexão com a internet para funcionar.

Quem pode acessar:

- Somente **defensores** públicos com seus devidos perfis e permissões definidos previamente.

Credenciais de acesso:

- O login é realizado com o **e-mail cadastrado** pelo Super Usuário ou pelo Administrador do setor, juntamente com a **senha** enviada automaticamente para o e-mail informado no momento do cadastro ou a senha redefinida pelo próprio usuário.

Tela de Login

Para acessar o sistema Patrimônio, o usuário deverá realizar o login com as seguintes credenciais:

- **E-mail:** cadastrado pelo super usuário ou pelo administrador do setor
- **Senha:** senha recebida por e-mail ou a senha atual, caso o usuário já tenha realizado a redefinição de senha.

Há também um link para redefinição de senha que redireciona o usuário para a redefinição da senha.

DEFENSORIA PÚBLICA
DAP
DISTRITO FEDERAL

CONTROLE DE PATRIMONIO
v0.0.00.00

E-mail

Senha 

[Redefinir Senha](#)

ENTRAR

Redefinir Senha

REDEFINIR SENHA

* CPF

* E-mail

[Voltar para o Login](#)

VERIFICAR

Confirmar Identidade

Insira o código que foi enviado para o seu email!

□ □ □ □

VALIDAR

Redefinir Senha

Nova senha

Confirmar nova senha

REDEFINIR

Caso o usuário opte por redefinir a senha, será redirecionado para uma tela com três etapas:

Sendo elas:

1. **Validação da identidade:** Informe o **CPF** e o **e-mail** cadastrado.
2. **Confirmar Identidade:** Digite o código enviado para o e-mail informado.
3. **Nova Senha:** Crie uma nova senha e confirme digitando novamente.

Menu Inicial

Ao acessar o sistema Patrimônio, o usuário é direcionado para a Tela de Menu Inicial, onde é possível visualizar e acessar as principais funcionalidades necessárias para o acompanhamento e gestão de patrimônios.

A navegação é feita por meio de uma barra de navegação centralizada que organiza as ferramentas de forma prática e intuitiva.

Na barra de navegação, estão disponíveis as seguintes funcionalidades:

- **Pesquisar:** Direciona o usuário para a tela de pesquisa de patrimônios, onde é possível realizar buscas detalhadas com base em diferentes filtros.
- **Cadastrar:** Permite que o usuário cadastre os novos itens de patrimônios.
- **Importar:** Funcionalidade que permite que o usuário importe dados por meio de planilhas.
- **Gerar Relatório:** Possibilita a emissão de relatórios personalizados com base nos dados de patrimônio cadastrados. Os relatórios podem ser filtrados conforme a necessidade do usuário.
- **Usuário:** Permite a visualização, cadastro e gerenciamento de usuários. Essa funcionalidade é restrita a administradores e a Super Usuários.
- **Setor:** Funcionalidade que permite o gerenciamento e o cadastro dos setores.
- **Perfil:** Permite que o usuário visualize o e-mail, nome, setor e também permite que ele saia do perfil logado. Localizado no canto superior direito

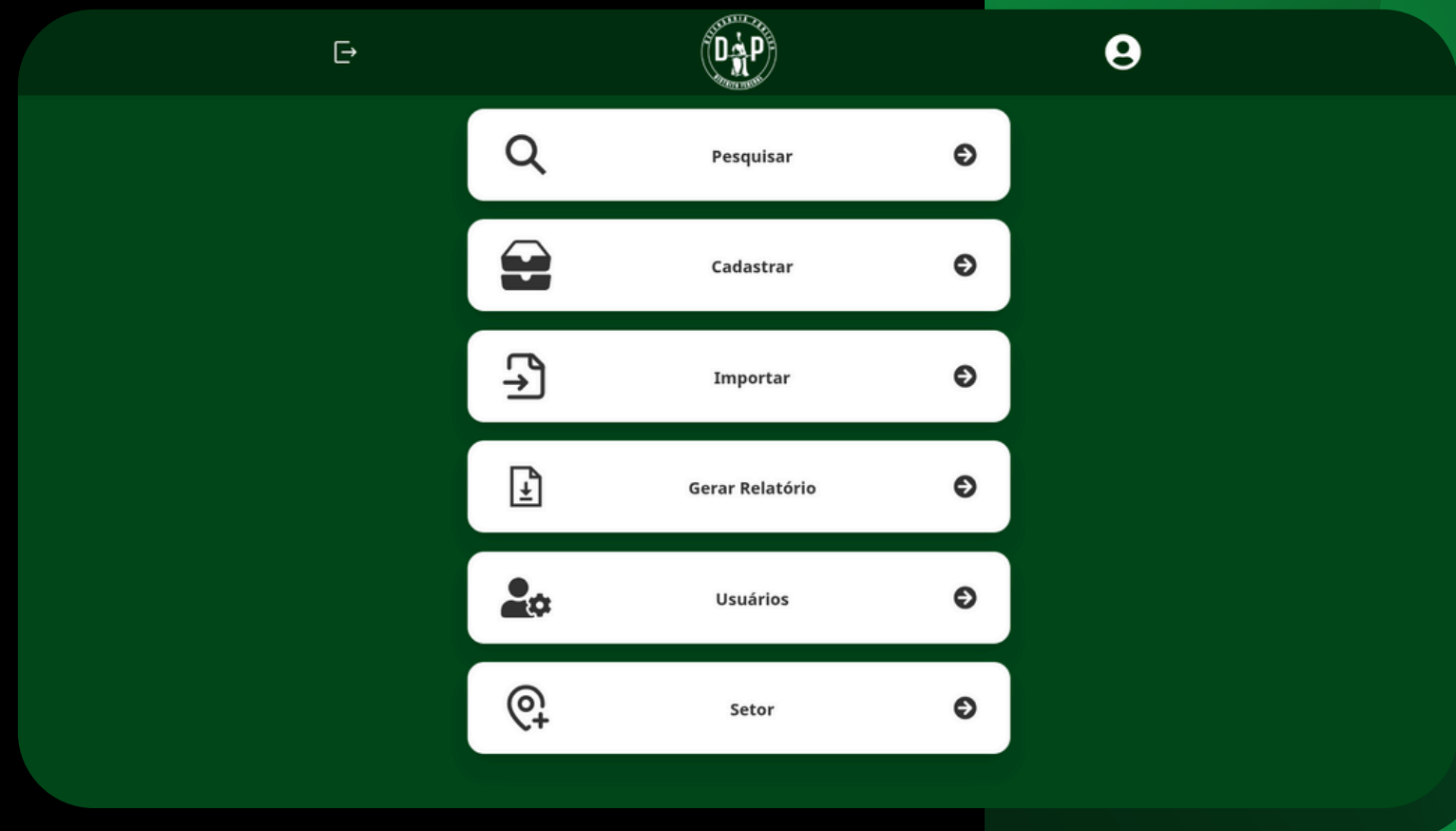

- **A disponibilidade das funcionalidades pode variar conforme o perfil de acesso do usuário logado.**

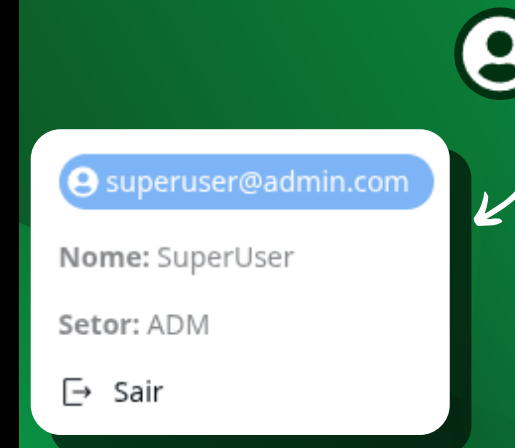

Pesquisar

Após acessar o sistema, o usuário poderá realizar a busca por patrimônios através da tela de pesquisa. Nela, estão disponíveis os seguintes campos e funcionalidades:

- Pesquisar: Funcionalidade usada para inserir termos relacionados ao patrimônio (como tombamento, nome).
- Status: Usado para filtrar os patrimônios com base no seu status atual.
- Data de início e fim: Permite filtrar patrimônios de acordo com a data que foram cadastrados ou modificados.
- Limpar Filtros: Botão que permite limpar os filtros selecionados pelo usuário.
- Listar: Gera as etiquetas dos patrimônios selecionados.

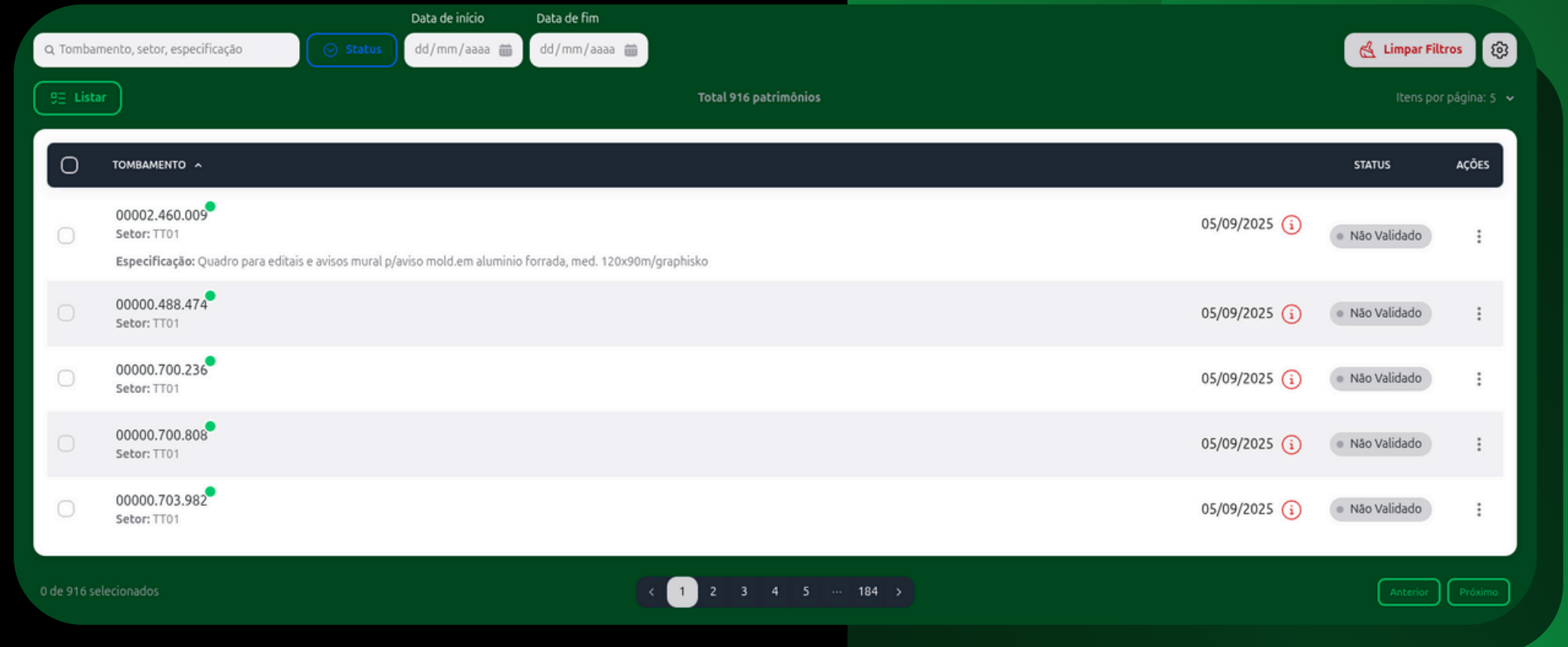

- Search Bar:** Contains the text "Tombamento, setor, especificação".
- Filters:** Includes a "Status" filter button and two date range filters labeled "Data de início" and "Data de fim", both with "dd/mm/aaaa" placeholders.
- Actions:** A "Limpar Filtros" button and a settings gear icon are located in the top right.
- Summary:** Shows "Total 916 patrimônios" and "Itens por página: 5".
- Table:** A table with columns for selection, "TOMBAMENTO", "STATUS", and "AÇÕES". It lists five items, each with a unique ID, "Setor: TT01", a date of "05/09/2025", and a status of "Não Validado".
- Footer:** Includes "0 de 916 selecionados", a pagination bar (1, 2, 3, 4, 5, ..., 184), and "Anterior" and "Próximo" buttons.

Pesquisar

Caso o usuário clique na engrenagem aparecerá uma listagem com as seguintes informações:

- **Status:** Situação atual do patrimônio.
- **Tombamento:** Um código para identificar o patrimônio.
- **Gestão:** Unidade responsável pelo patrimônio.
- **Série:** Número da série do patrimônio.
- **Subitem:** Um código para sub identificar um patrimônio.
- **Valor:** Valor atribuído ao item.
- **Ações.**

Na última coluna da tabela, tem um ícone que representa um menu de ações para cada patrimônio cadastrado.

- **Editar:** Permite que o usuário edite as informações dos itens cadastrados.
- **Inativar:** Marca o patrimônio como inativo.

	TOMBAMENTO ^		STATUS	GESTÃO	SÉRIE	SUBITEM	VALOR	AÇÕES
<input type="checkbox"/>	00002.460.009 Setor: TT01	05/09/2025 ⓘ	● Não Validado	00001	1345,00	42	R\$ 0,00	⋮
<input type="checkbox"/>	00000.488.474 Setor: TT01	05/09/2025 ⓘ	● Não Validado	99007	8635,00	33	R\$ 100,00	⋮
<input type="checkbox"/>	00000.700.236 Setor: TT01	05/09/2025 ⓘ	● Não Validado	99003	315,70	42	R\$ 100,00	⋮
<input type="checkbox"/>	00000.700.808 Setor: TT01	05/09/2025 ⓘ	● Não Validado	00001	344,00	34	R\$ 0,00	⋮
<input type="checkbox"/>	00000.703.982 Setor: TT01	05/09/2025 ⓘ	● Não Validado	00001	366,00	33	R\$ 0,00	⋮

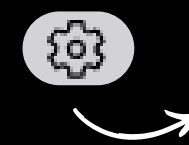

Status	✓
Tombamento	✓
Especificação	✓
Data	✓
Gestão	
Série	
Subitem	
Valor	
Ações	✓

Editar
Inativar

Editar Patrimônio

Cadastrar Tag NFC

Ao acessar a tela o usuário encontrará um formulário com os seguintes campos obrigatórios e opcionais para editar o patrimônio cadastrado no sistema.

- **Especificação**
- **Tombamento**
- **Gestão**
- **Subitem**
- **Valor**
- **Série**
- **Observações**

Além disso, contem no canto inferior um botão de validar, onde o usuário consegue validar ou invalidar o patrimônio.

No canto superior direito da tela de edição do patrimônio, há o botão "Cadastrar NFC".

Clique nesse botão e aproxime uma **tag NFC** do seu celular (desde que o dispositivo ofereça suporte a NFC).

O número do tombamento será gravado automaticamente na tag. A partir desse momento, sempre que você aproximar o celular da mesma **tag NFC** com a aplicação aberta, as informações do patrimônio correspondente serão exibidas automaticamente.

- Especificação:** A text field containing 'Ex: QUADRO BRANCO MOLDURA *' and 'Projeto de multimídia, marca Nec, modelo 660K.' with an upward arrow icon on the right.
- Tombamento:** A text field containing '00000.000.000' and '48847.4'.
- Gestão:** A text field containing '00000' and '99007'.
- Subitem:** A text field containing '00' and '33'.
- Valor:** A text field containing 'R\$0.00' and '100,00'.
- Série:** A text field containing 'Ex: PE00MMLA' and '8635.00'.
- Observações:** A text field containing 'Ex: Localizado no salão principal'.

At the bottom of the screen, there is a green button labeled 'SALVAR' and a 'Validar' toggle switch.

Escanear

No celular, o menu principal possui um card chamado Escanear, que permite escanear códigos QRCode de patrimônios.

Ao clicar nesse card, o usuário será redirecionado para uma tela onde a câmera do celular será aberta para que o QRCode possa ser escaneado.

Quando o código escaneado corresponder a um patrimônio ativo, o usuário será automaticamente direcionado para a tela de detalhes, onde poderá visualizar todas as informações do patrimônio escaneado.

Cadastrar

Na tela Cadastrar permite que o usuário registre novos itens de patrimônio no sistema.
Ao acessar a tela o usuário encontrará um formulário com os seguintes campos obrigatórios e opcionais.

- **Especificação:** Especifica o tipo de patrimônio.
- **Tombamento:** Código para identificar o patrimônio.
- **Gestão:** Unidade responsável pelo patrimônio
- **Subitem:** Um código para sub identificar um patrimônio.
- **Valor:** Valor do patrimônio.
- **Série:** Número da série do patrimônio

Observações: caso seja necessário coloque alguma observação a respeito do patrimônio cadastrado

Importar

Nesta tela, o usuário pode importar um arquivo **.CSV** para realizar o **cadastro** em massa de patrimônios no sistema.

Caso haja dúvidas sobre como o arquivo **.csv** como deve ser formatado, há um botão que, ao ser pressionado, abrirá uma janela com um exemplo de **formatação** e demais **especificações necessárias**.

Como funciona a importação:

- Pressione o botão **"Anexar Arquivo"** para escolher o arquivo **.csv** que deseja importar.
- Após selecionar o arquivo pressione o botão **"Importar"**
- O sistema processará o conteúdo e realizará o cadastro conforme os dados informados.

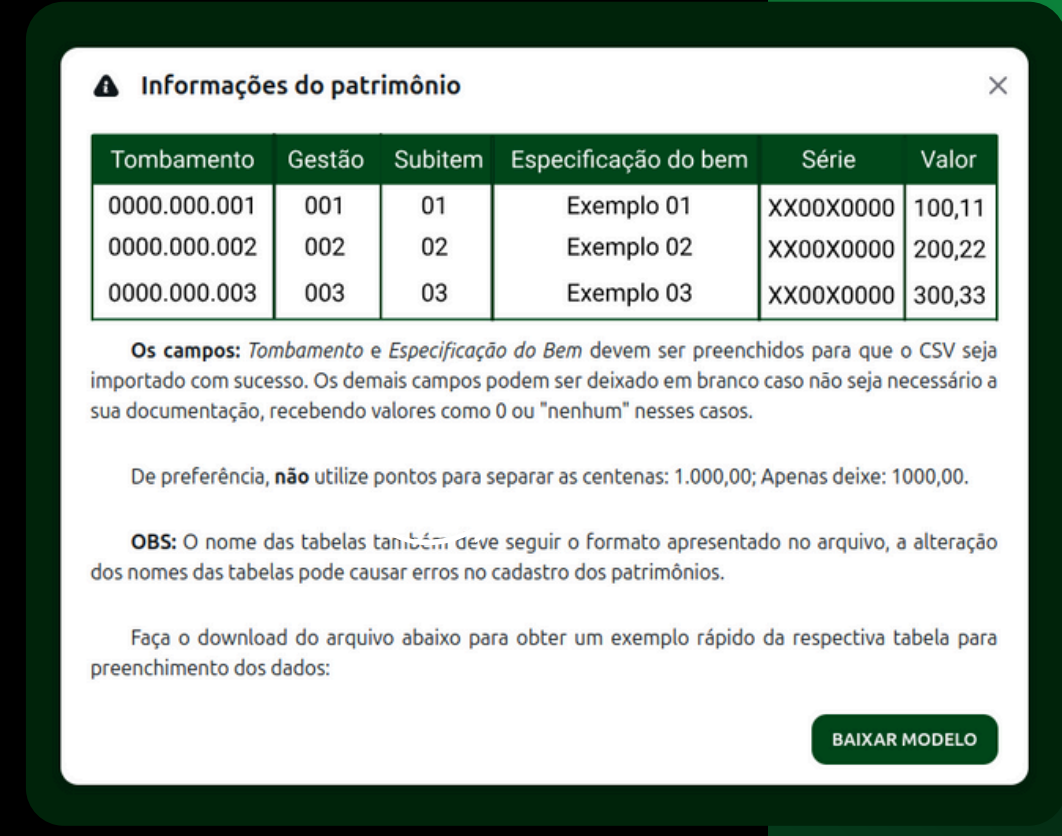

Gerar Relatório

Nessa tela o usuário consegue gerar um relatório dos patrimônios existentes no sistema. Tendo duas funcionalidades de "Categoria" e "Formato":

1. No campo **Selecione uma categoria** o usuário define qual status do patrimônio ele deseja gerar no relatório.

- **Não Validados:** Itens que não estão validados.
- **Validados:** Itens que estão válidos.
- **Inativos:** Itens que foram desativados do setor.
- **Todos os itens:** Gera todos os itens cadastrados no sistema.
- **Recentes:** Itens que foram adicionados recentemente.

2. No campo **Formato** o usuário escolhe em qual tipo de arquivo gerar o relatório.

- **PDF**
- **CSV**
- **XLSX**

← **Gerar Relatório**

Selecione a categoria para gerar relatório:

Categoria
Selecione uma categoria

Formato
Selecione o formato

BAIXAR

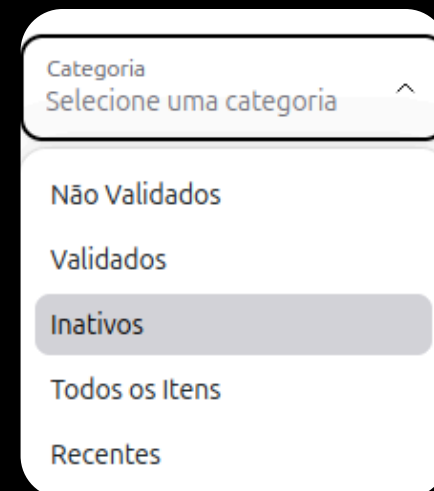

Categoria
Selecione uma categoria

Não Validados

Validados

Inativos

Todos os Itens

Recentes

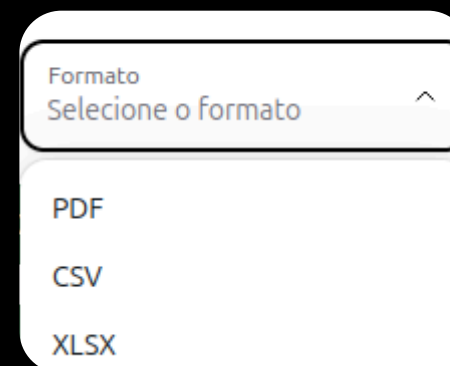

Formato
Selecione o formato

PDF

CSV

XLSX

Usuários

Nesta tela, o usuário pode visualizar informações dos usuários pertencentes ao seu setor. As informações exibidas são:

- **Nome**
- **Permissão/Tipo (Assistente ou Admin)**

Para visualizar informações adicionais, como:

- **E-mail**
- **Matrícula**
- **Setor**

É necessário clicar sobre o usuário desejado,

Há também um campo para pesquisar o usuário pelo nome ou matrícula

Além disso, há três botões disponíveis para navegação:

- **Adicionar Usuário:** Redireciona para a tela de cadastro de novos usuários.
- **Editar Usuário:** Permite editar informações de usuários existentes.
- **Usuários Inativos:** Exibe a lista de usuários que estão inativos no sistema.

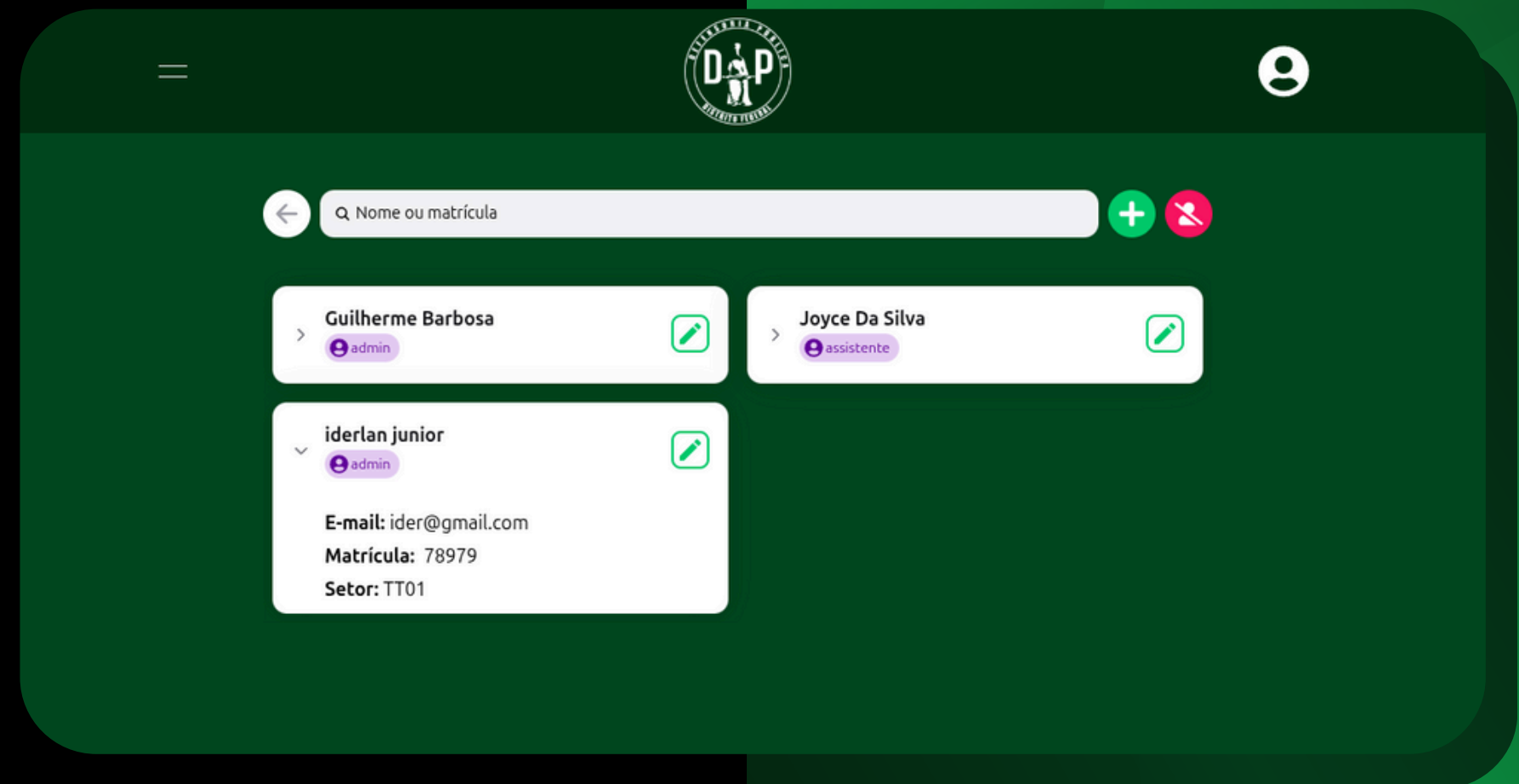

Editar/Adicionar Usuário

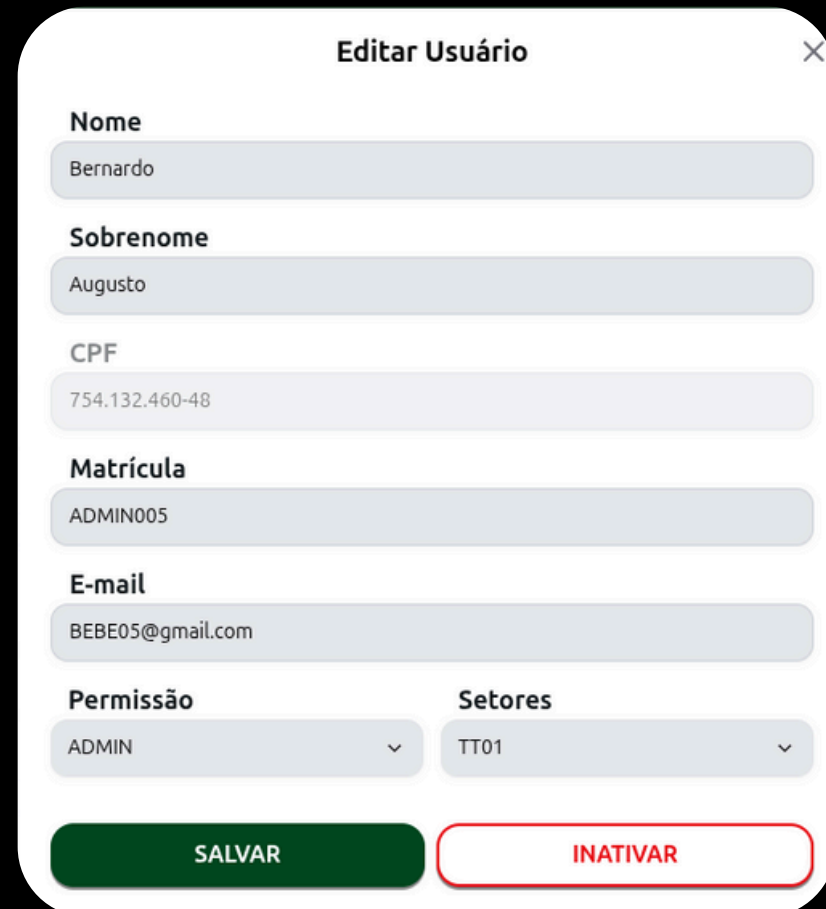

Editar Usuário

Nome
Bernardo

Sobrenome
Augusto

CPF
754.132.460-48

Matrícula
ADMIN005

E-mail
BEBE05@gmail.com

Permissão: ADMIN | Setores: TT01

SALVAR INATIVAR

Após clicar no ícone de editar usuário, será disponibilizada uma janela para editar o usuário selecionado. Nele estão disponíveis os seguintes campos:

- Nome
- Sobrenome
- CPF
- Matrícula
- E-mail
- Permissão
- Setores

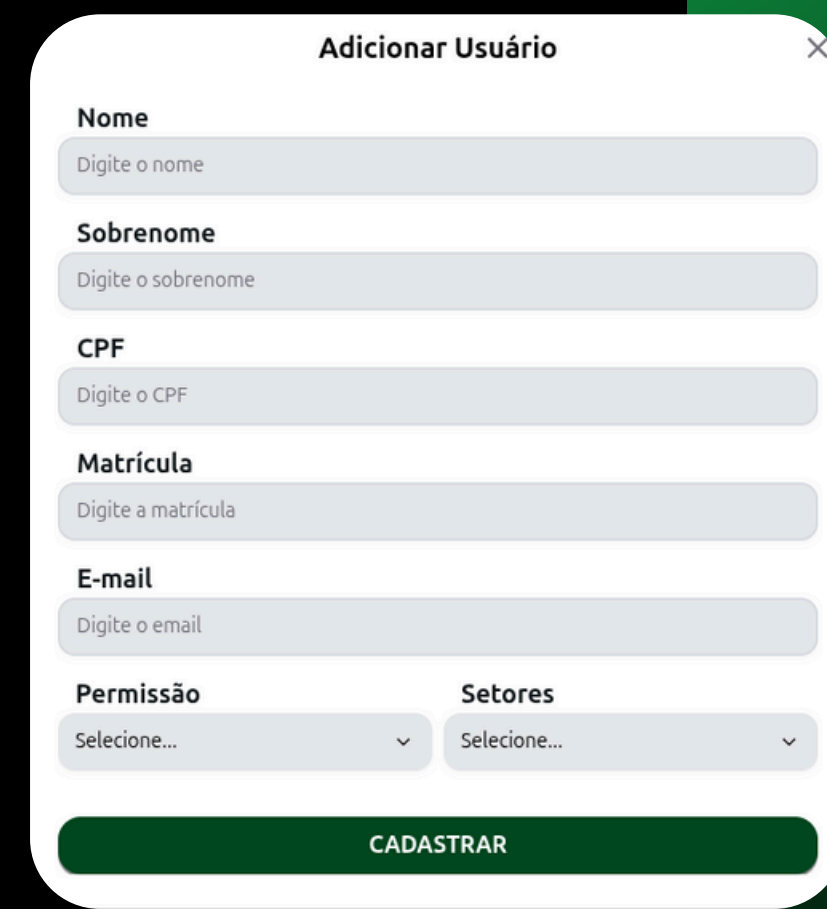

Adicionar Usuário

Nome
Digite o nome

Sobrenome
Digite o sobrenome

CPF
Digite o CPF

Matrícula
Digite a matrícula

E-mail
Digite o email

Permissão: Selecione... | Setores: Selecione...

CADASTRAR

Após clicar no ícone de adicionar usuário, será disponibilizada uma janela para cadastrar um novo usuário. Nele, estão disponíveis os seguintes campos e funcionalidades:

- Nome
- Sobrenome
- CPF
- Matrícula
- E-mail
- Permissão
- Setores

Nota:

É necessário que haja um setor cadastrado no sistema para que possa cadastrar um usuário

Usuários Inativos

Nessa tela, o usuário pode visualizar os usuários que estão inativos no sistema, podendo ver as seguintes informações exibidas para cada usuário inativo.

- **Nome do Usuário**
- **E-mail**
- **Matrícula**
- **Setor**

Além disso, a tela disponibiliza a seguinte funcionalidade:

- **Reativar usuário:** Permite reativar um usuário que está inativo. Ao clicar no botão sinalizado por um: , o usuário selecionado volta a ficar ativo no sistema e poderá ser utilizado normalmente.

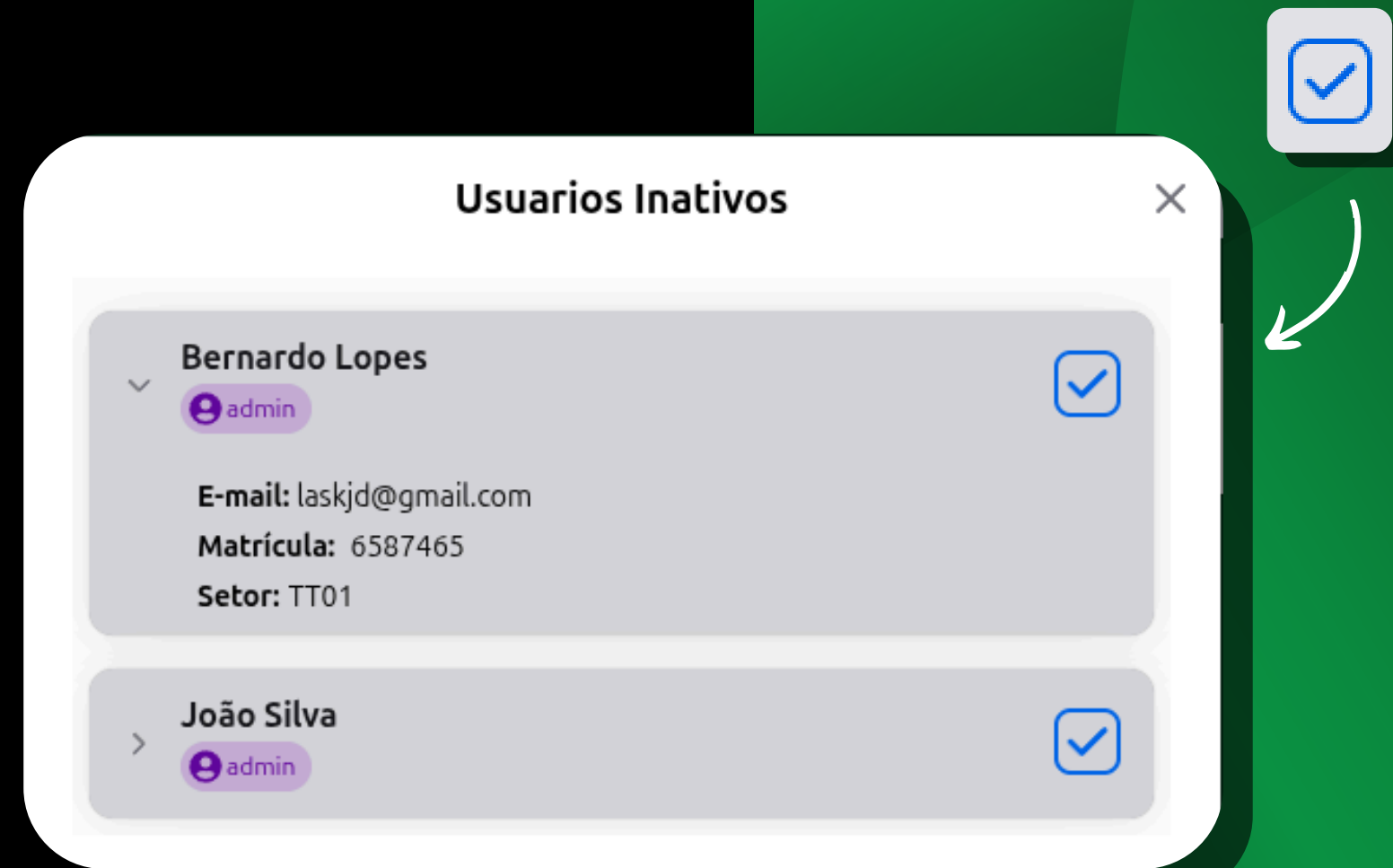

Setor

Nessa tela, o usuário pode gerenciar os setores cadastrados no sistema. As informações exibidas são:

- **Nome setor**
- **Abreviação**

Para visualizar informações adicionais, como:

- **Data da Experiência**
- **Data da Validação**
- **Defensoria**
- **Prédio e comarca** (Canto inferior direito)

É necessário clicar no setor desejado

Há também um campo para pesquisar o setor pelo nome ou abreviação. Além disso, há três botões disponíveis para a navegação.

- **Adicionar Setor:** redireciona para a tela de cadastro de novos setores. (Somente super usuário)
- **Editar Setor:** permite editar a data de expiração de setores existentes. (todos os dados podem ser editados pelo super usuário)
- **Setores inativos:** exibe a lista de setores que estão inativos no sistema. (somente super usuário)

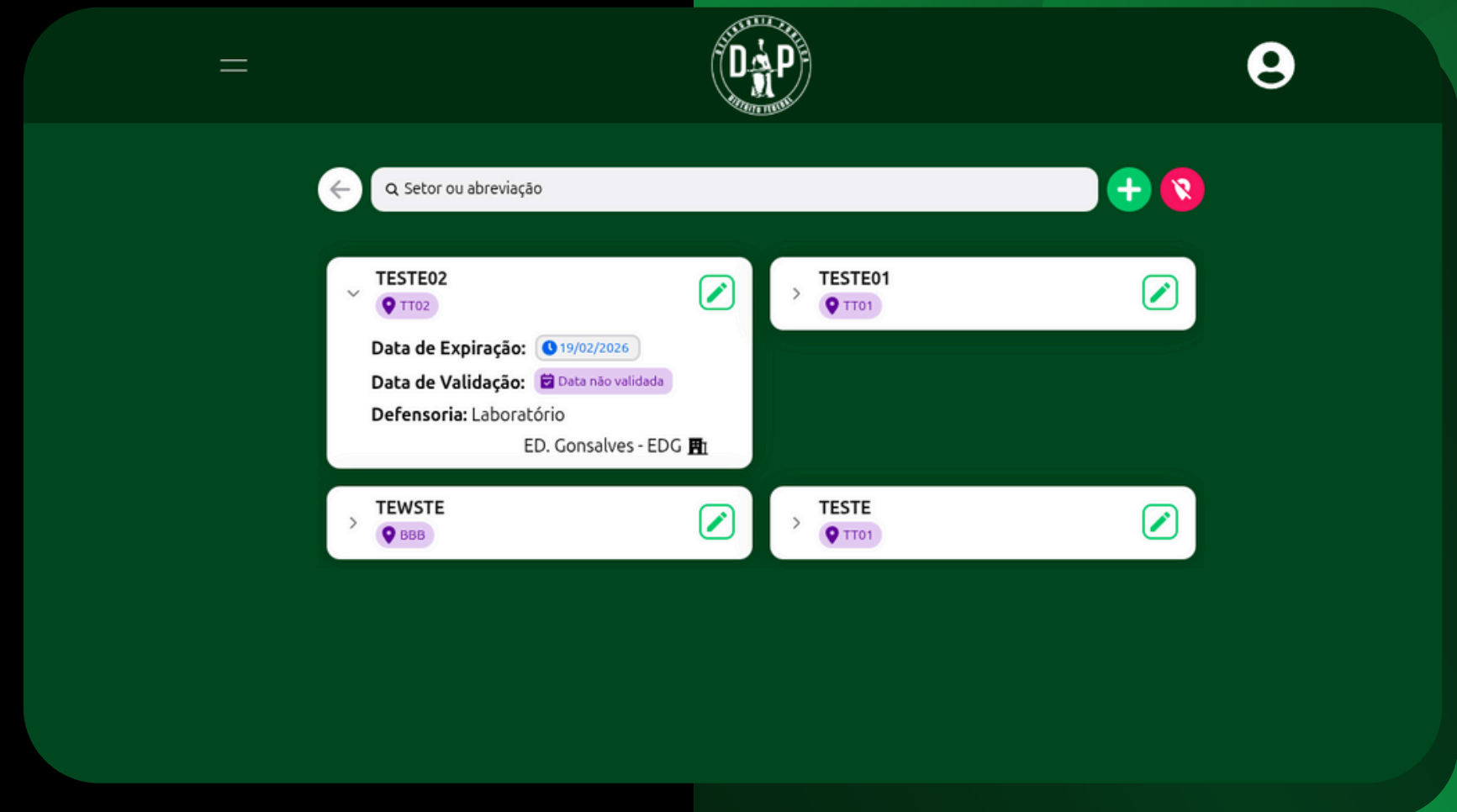

Editar/Adicionar Setor

Editar Setor

Nome
TESTE02000

Abreviação
TT01

Defensoria
Piracicabas

Prédio
Horizonte

Comarca
TESTE

Data de Expiração
19/12/2025

SALVAR **INATIVAR**

Após clicar no ícone de editar, será disponibilizada uma janela para editar o setor selecionado. Nele estão disponíveis os seguintes campos:

- **Nome**
- **Abreviação**
- **Defensoria**
- **Prédio**
- **Comarca**
- **Data de Expiração**

Adicionar Setor

Nome
Digite o nome do setor

Abreviação
Digite a Abreviação

Defensoria
Digite o nome da Defensoria

Prédio
Digite o Prédio

Comarca
Digite a Comarca

Data de Expiração
dd/mm/aaaa

CADASTRAR

Após clicar no ícone de adicionar será disponibilizada uma janela para cadastrar um novo setor. Nele estão disponíveis os seguintes campos:

- **Nome**
- **Abreviação**
- **Defensoria**
- **Prédio**
- **Comarca**
- **Data de Expiração**

Setor Inativo

Nessa tela, o usuário pode visualizar os setores que estão inativos no sistema, podendo ver as seguintes informações exibidas para cada setor inativo.

- **Nome do Setor**
- **Data de Expiração**
- **Data de Validação**
- **Defensoria**

No canto inferior direito é possível visualizar o **Edifício** e a **Comarca**.

Além disso, a tela disponibiliza a seguinte funcionalidade:

- **Reativar setor:** Permite reativar um setor que está inativo. Ao clicar no botão sinalizado por um: , o setor selecionado volta a ficar ativo no sistema e poderá ser utilizado normalmente.

Setores Inativos

TESTE03
TT03
Data de Expiração: 26/12/2025
Data de Validação: Data não validada
Defensoria: tata
ED. Pereira - EDP

TESTE04
TT04

Observações

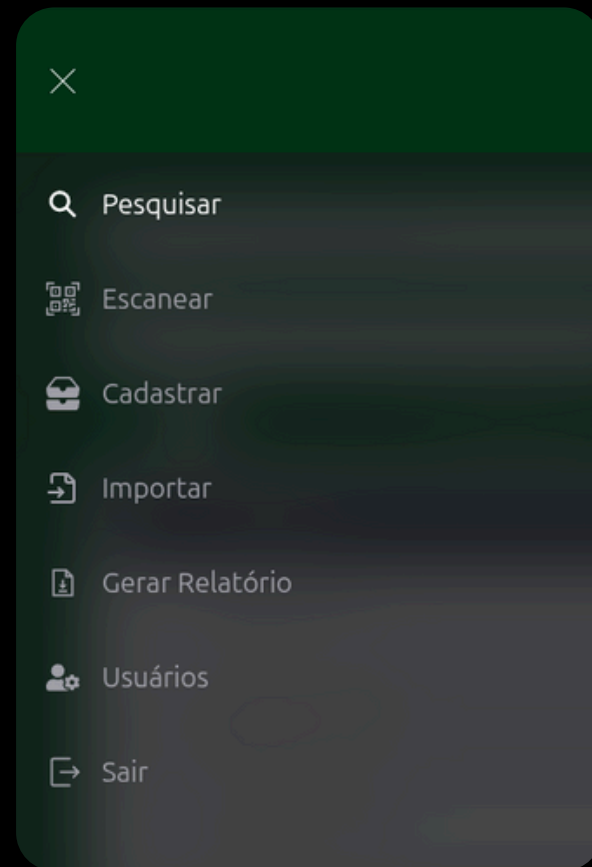

Para todas as telas com exceção do menu principal há, no canto superior direito um botão para abrir uma barra lateral que possui a navegação do menu principal

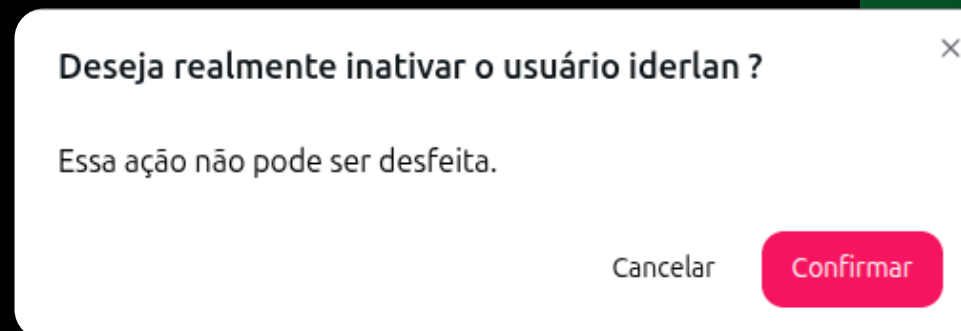
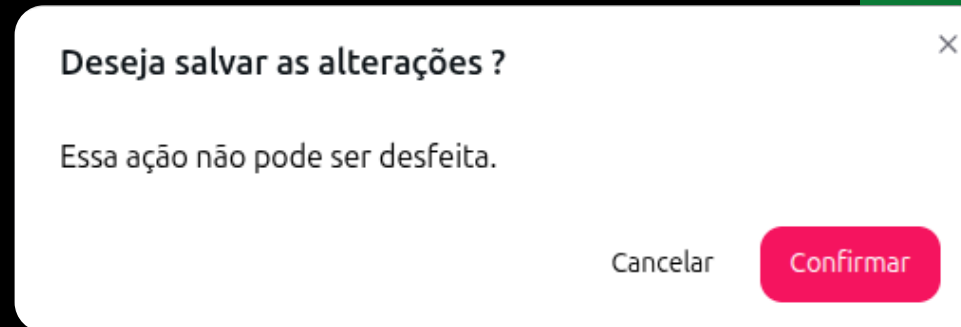

Para cada ação de edição, inativação e reativação será aberto um card para a confirmação

Patrimônio

Este manual foi desenvolvido pelo **Laboratório Júnior de Inovação e Tecnologia** da **Defensoria Pública do Distrito Federal (DPDF)**, com o objetivo de orientar os usuários no uso eficiente do sistema **Patrimônio**.

Nosso propósito é proporcionar uma experiência simples, intuitiva e eficiente, que otimize os fluxos de trabalho, facilite o gerenciamento das informações e fortaleça a atuação da Defensoria Pública na promoção e defesa dos direitos da população assistida. Este material foi elaborado de forma colaborativa, com foco nas necessidades reais dos usuários e alinhado às práticas de inovação, transformação digital e melhoria contínua.

Caso surjam dúvidas, dificuldades ou sugestões, o Laboratório Júnior de Inovação e Tecnologia da DPDF permanece à disposição para oferecer suporte e seguir aprimorando as ferramentas que impulsionam a atuação institucional.

Agradecemos pela utilização do sistema e pela confiança no trabalho desenvolvido internamente, com dedicação e comprometimento, para fortalecer cada vez mais a Defensoria Pública e o atendimento à população.